

平成30年8月1日

当座勘定取引先 御中

日 本 銀 行

「日本銀行が行う現金の受払に関する細則（勘定店における現金受払用）」の一部改正について

今般、現金の受入時に銀行券束受入機（BB-4 型）を用いている本店および一部支店において、順次、銀行券束受入機（BB-5 型）に入れ替えることとなりました。これに伴い、「日本銀行が行う現金の受払に関する細則（勘定店における現金受払用）」を別紙のとおり一部改正し、本日から実施することとしたので通知します。

改正後の「日本銀行が行う現金の受払に関する細則（勘定店における現金受払用）」につきましては、本日、本ホームページに掲載しています。

なお、現行機と新型機の基本的な操作方法は同様ですので、念のため申し添えます。

以 上

「日本銀行が行う現金の受払に関する細則（勘定店における現金受払用）」中一部改正

- 2. (5) ハ. を横線のとおり改める。

2. 現金の受入

(5) 受入手続

ハ. 銀行券を引き渡す際に銀行券束受入機を利用する場合には、機種に応じて、別紙2または別紙3に従い銀行券を銀行券束受入機に投入してください（同機の操作方法については、ディスプレイ画面にも操作方法が表示されますので、適宜参照してください）。なお、赤丸券の定量束のうち高さが13cmを超えているもの、D系列の銀行券を除く旧券、日銀封等および端数束については、銀行券束受入機を利用することはできません。

- 別紙2の次に次の別紙3.「銀行券束受入機（BB-5型）により銀行券の受入を行う場合の機械操作方法等」を加える。

別紙3.

銀行券束受入機（BB-5型）により銀行券の受入を行う場合の機械操作方法等

- 銀行券束受入機（BB-5型）により銀行券の受入を行う場合の機械操作方法等は、次の手順により行ってください。

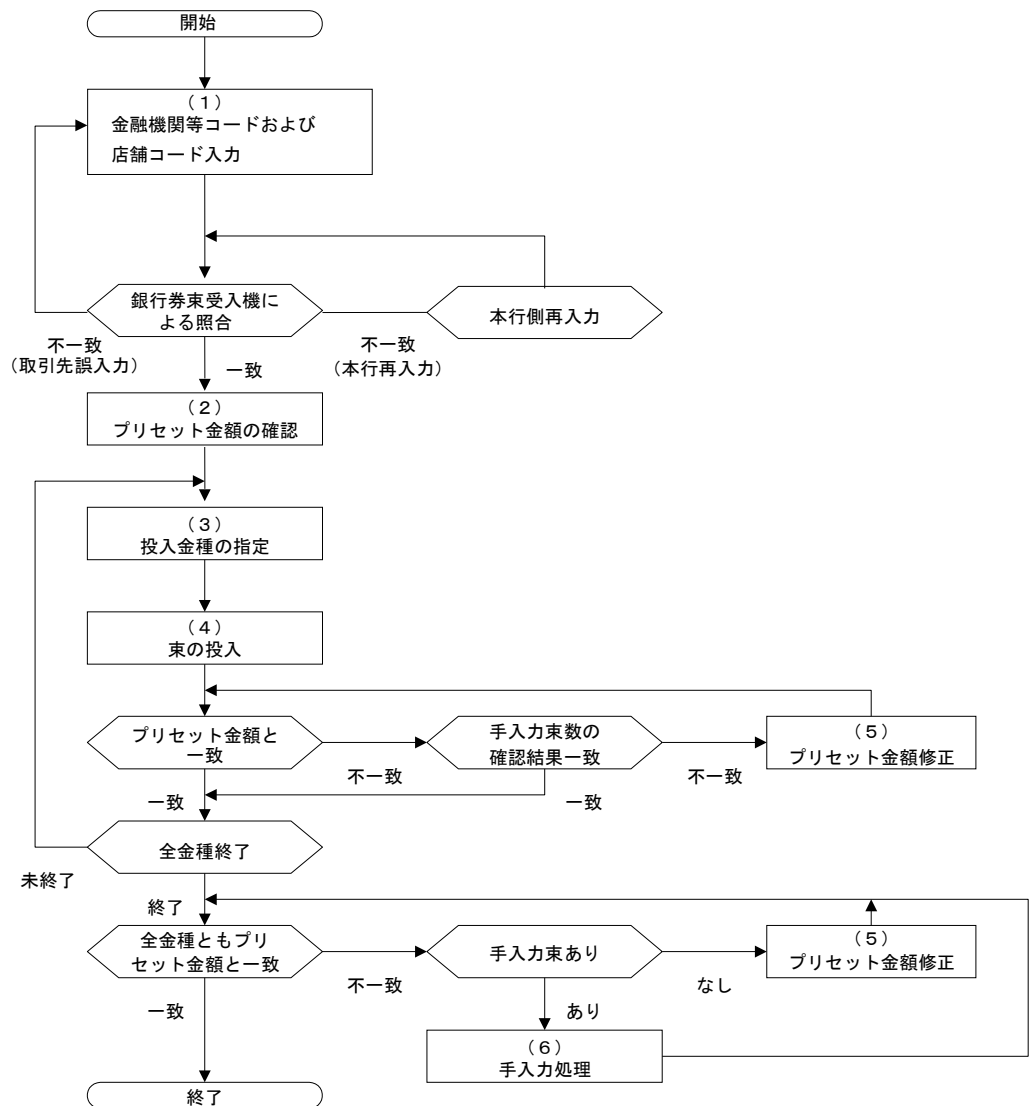

銀行券束受入機による照合

取引先が入力した金融機関等コードおよび店舗コード（以下「金融機関コード等」という。）と日本銀行が入力した金融機関コード等とを照合確認する。

1. 金融機関コード等の入力

○ 金融機関コード等を入力する場合の操作手順は、次のとおりです。

操作手順

- ① 『金融機関コード等入力』画面の[操作／異常ガイダンス]欄に「金融機関コード（4桁）と店舗コード（3桁）を入力したうえで「確定」を押下してください。」と表示されていることを確認してください。

『金融機関コード等入力』画面

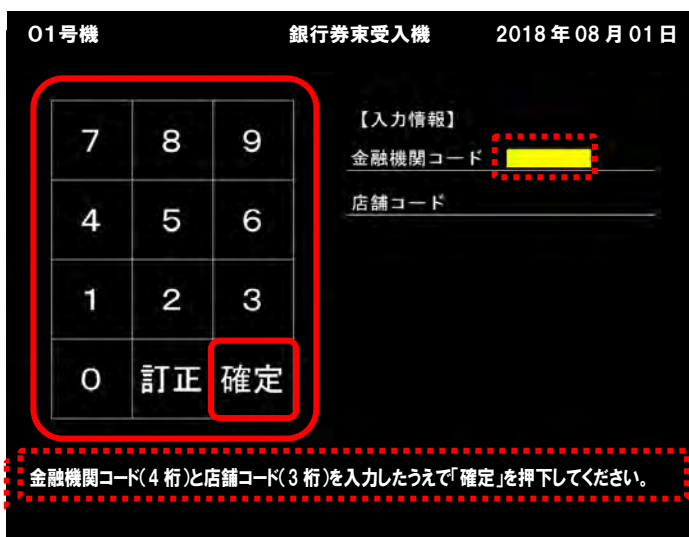

- ② 金融機関コード（4桁）を入力した後、入力内容が正しければ、**確定**を押してください。
- ③ カーソルが店舗コード欄にあることを確認し、店舗コード（3桁）を入力した後、入力内容が正しければ、**確定**を押してください。

『金融機関コード等入力』画面

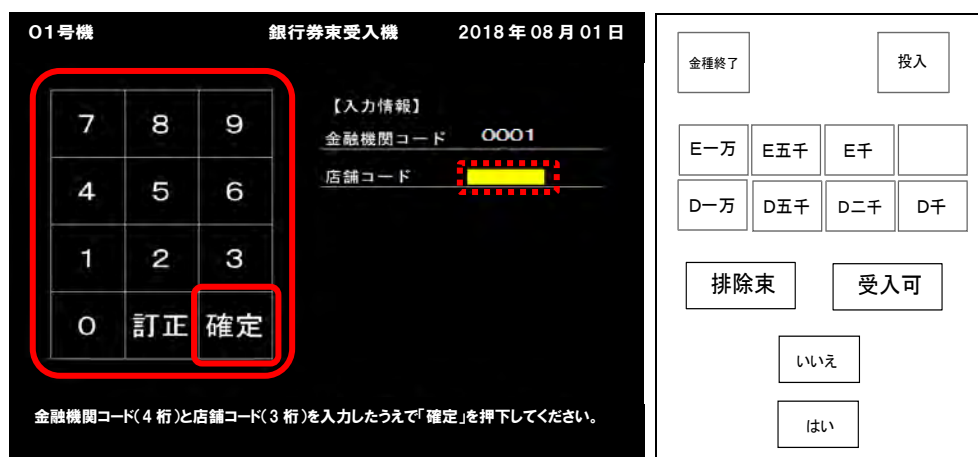

(注意事項)

- 入力に誤りがある場合は、操作パネルの、**訂正**を押して（入力内容は自動消去されます）再入力してください。
- 金融機関コード等入力後、操作パネルの**確定**を選択すると、入力した金融機関コード等と日本銀行が入力した金融機関コード等とを銀行券束受入機により照合確認したうえで、一致している場合は、『プリセット金額確認』画面（金融機関等店舗コード・同名称のほか、金種別・合計金額を表示）が表示されます。

なお、不一致の場合は、『金融機関コード等入力不一致』画面が表示され、同画面の〔操作／異常ガイダンス〕欄に「金融機関コード等不一致、本行担当者をお呼びください。入力情報が正しいときは「確定」／違うときは「訂正」を押下してください。」のメッセージが表示されますので、日本銀行職員をお呼びください。

『金融機関コード等入力不一致』画面

01号機 銀行券束受入機 2018年08月01日

7	8	9
4	5	6
1	2	3
0	訂正	確定

【入力情報】
金融機関コード 0000
店舗コード 001

【日本銀行プリセット情報】
金融機関コード 0000
店舗コード 001

金融機関コード等不一致。本行担当者をお呼びください。
入力情報が正しいときは「確定」／違うときは「訂正」を押下してください。

2. プリセット金額の確認

- 金融機関等店舗コード（7桁）・同名称（漢字等で最大8桁）および金種別・合計金額等（以下「プリセット金額」といいます。）の確認を行う場合の操作手順は、次のとおりです。

操作手順

- 『プリセット金額確認』画面の[操作/異常ガイダンス]欄に「プリセット金額は正しいですか。正しいときは「はい」/違うときは「いいえ」を押下してください。」と表示されますので、持参された「入金内訳(控)」と同画面上に表示されたプリセット金額を確認したうえで、プリセット金額が正しければ、**//はい//**を押してください。

『プリセット金額確認』画面

01号機		銀行券束受入機		2018年08月01日	
金融機関コード 0000		店舗コード XXX			
手受	金種	受入金額	プリセット金額	[単位: 十円]	
	E一万		1,000,000		
	E五千		500,000		
	E千		100,000		
	D一万		1,000,000		
	D五千		500,000		
	D二千		200,000		
●	D千		100,000		
	合計		3,400,000		

プリセット金額は正しいですか。
正しいときは「はい」/違うときは「いいえ」を押下してください。

金種終了	投入		
E一万	E五千	E千	
D一万	D五千	D二千	D千
排除束	受入可		
いいえ	はい		

(注意事項)

- プリセット金額の表示に誤りがある場合は、操作パネルの、**//いいえ//**を押してください。

3. 投入金種の指定および束投入

○ 投入金種の指定および束の投入手順は、次のとおりです。

操作手順

(1) 投入金種の指定

① 画面の [操作/異常ガイダンス] 欄に「投入金種ボタンを押下してください。」と表示されますので、投入する金種の投入金種ボタンを押下してください。

手受	金種	受入金額	プリセット金額
	E一万		1,000,000
	E五千		500,000
	E千		100,000
	D一万		1,000,000
	D五千		500,000
	D二千		200,000
●	D千		100,000
	合計		3,400,000

投入金種ボタンを押下してください。

(注意事項)

○ 投入金種が2金種以上の場合の最終入金金種については、自動的に入金金種が指定されますので、③から操作を行ってください（投入金種が1金種の場合も同じ。）。

② ①で指定した投入金種ボタンが点滅し、画面の [操作/異常ガイダンス] 欄に「金種は正しいですか。正しいときは「はい」/違うときは「いいえ」を押下してください。」と表示されますので、**はい** を押してください。

点滅

金種は正しいですか。正しいときは「はい」/違うときは「いいえ」を押下してください。

(注意事項)

○ 指定した金種に誤りがある場合は、**いいえ** を押したうえで、①から操作を行ってください。

(2) 束の投入

- ③ 投入金種ボタンおよび受入可ランプが点灯し、画面の「操作／異常ガイダンス」欄に「投入ボタンを押下してください。」と表示されていることを確認してください。

01号機 銀行券束受入機 2018年08月01日
金融機関コード 0000 店舗コード ×××

(単位:千円)

手交	金種	受入金額	プリセット金額
	E一万		1,000,000
	E五千		500,000
	E千		100,000
	D一万		1,000,000
	D五千		500,000
	D二千		200,000
●	D千		100,000
	合計		3,400,000

投入ボタンを押下してください。

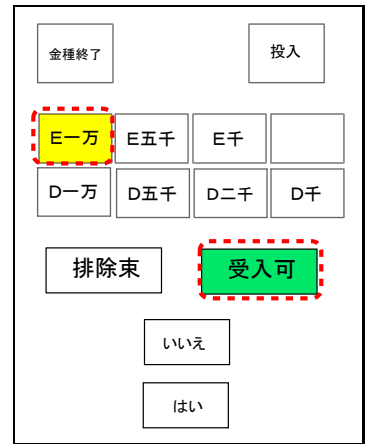

- ④ //投入//を押すと、//投入//ランプが点灯し、画面の「操作／異常ガイダンス」欄に「例【E一万】・受入中」と表示されます。投入コンベアが起動したことを確認したうえで、指定した金種を原則として5束単位で投入してください。

01号機 銀行券束受入機 2018年08月01日
金融機関コード 0000 店舗コード ×××

(単位:千円)

手交	金種	受入金額	プリセット金額
	E一万	800,000	1,000,000
	E五千		500,000
	E千		100,000
	D一万		1,000,000
	D五千		500,000
	D二千		200,000
●	D千		100,000
	合計	800,000	3,400,000

【E一万】・受入中

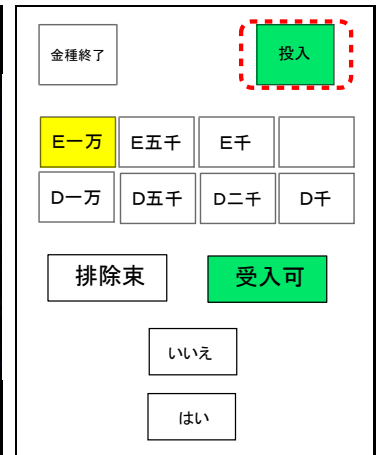

(注意事項)

- 投入された束の中に、帯ずれ等が原因で銀行券束受入機での金種確認または10把確認が困難な束がある場合は、自動的に排除口へ返戻されますので、帯ずれ等を補正のうえ再投入してください。
なお、再投入は原則として当該金種の最終としてください。
- 排除口に返戻された束を再投入後、さらに排除口に返戻された場合および大帯(横帯)をセロハンテープ等で補修してある束がある場合は、日本銀行職員を呼んでください。

(注意事項)

- 投入方法は、束の表面（人像面）を上側にし、機械に向かって小帯が奥側となるようにして投入口から投入コンベヤ上に投入（束の面全体を投入口反対側のガイド板に押しつけるようにする）してください（下図参照）。

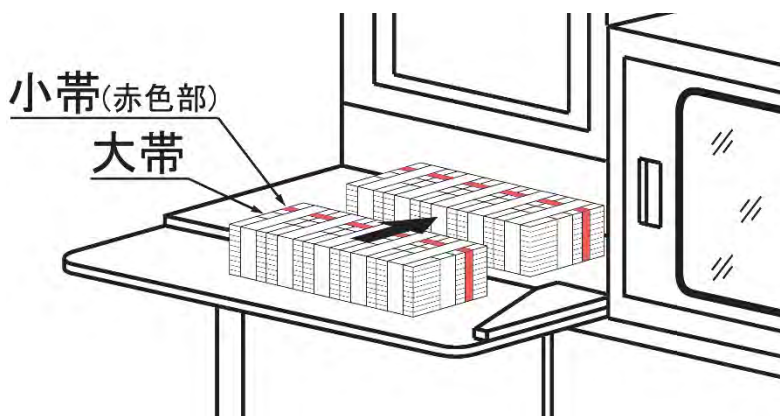

- 投入した束に出納コードが印字された時点で、画面の「受入金額」欄に受入済束1束ごとの金額がカウントアップ方式により表示されます。
- 銀行券束受入機での受入れができない（排除される）束は、次のものです。
 - ① E・D系列券以外のもの
 - ② 指定金種以外のもの
 - ③ 10把未満または11把以上で施封したもの
 - ④ 小帯を同一方向に取揃えないで施封したもの
 - ⑤ 大帯が束の中央にないもの
 - ⑥ 小帯の位置が券端より25～55mmの範囲内にないもの
 - ⑦ 小帯が大帯に半分以上隠れているもの
 - ⑧ 束裏面の券の角が折れたり欠落しているもの、または券が著しく汚れているもの
 - ⑨ 束の高さが13cm以上のもの
 - ⑩ 束の投入方向を誤ったもの（小帯を投入者側に向けて投入したもの）や束の裏面を上にして投入したもの
 - ⑪ プリセット金額を上回るもの
- 排除された束（以下「排除束」といいます。）は排除束コンベヤにより排除束排出口まで搬送され、画面の「操作／異常ガイダンス」欄に排除理由が表示され、**排除束**ランプが点灯します。

- ⑤ 金種ごとの投入終了（画面の受入金額とプリセット金額が一致した時点）のつど、画面の〔操作／異常ガイダンス〕欄に「受入金額が一致しました。金種終了ボタンを押下してください。」と表示されます。

01号機 銀行券受入機 2018年08月01日
金融機関コード 0000 店舗コード ×××

(単位:千円)

手取	金種	受入金額	プリセット金額
	E一万	1,000,000	1,000,000
	E五千		500,000
	E千		100,000
	D一万		1,000,000
	D五千		500,000
	D二千		200,000
●	D千		100,000
	合計	1,000,000	3,400,000

受入金額が一致しました。金種終了ボタンを押下してください。

金種終了

E一万 E五千 E千

D一万 D五千 D二千 D千

排除束

いいえ

はい

- ⑥ 画面に表示された受入金額とプリセット金額が一致していることを確認したうえで、を押してください。

01号機 銀行券受入機 2018年08月01日
金融機関コード 0000 店舗コード ×××

(単位:千円)

手取	金種	受入金額	プリセット金額
	E一万	1,000,000	1,000,000
	E五千		500,000
	E千		100,000
	D一万		1,000,000
	D五千		500,000
	D二千		200,000
●	D千		100,000
	合計	1,000,000	3,400,000

受入金額が一致しました。金種終了ボタンを押下してください。

E一万 E五千 E千

D一万 D五千 D二千 D千

排除束

いいえ

はい

(注意事項)

- 入金する金種が2金種以上ある場合は、画面の〔操作／異常ガイダンス〕欄に「投入金種ボタンを押下してください。」と表示されますので、金種ごとに①～⑥の操作を繰り返してください。

なお、入金する金種が2金種以上の場合の最終入金金種については、自動的に入金金種が指定されますので、③～⑥の操作を行ってください。

- ⑦ 全金種の受入が終了すると、画面の [操作/異常ガイダンス] 欄に「取引終了しました。お疲れ様でした。」と表示されます。これにより銀行券束受入機による受入処理は終了となります。

01号機 銀行券束受入機 2018年08月01日
金融機関コード 0000 店舗コード ×××

手受	金種	受入金額	プリセット金額
	E一万	1,000,000	1,000,000
	E五千	500,000	500,000
	E千	100,000	100,000
	D一万	1,000,000	1,000,000
	D五千	500,000	500,000
	D二千	200,000	200,000
●	D千	100,000	100,000
	合計	3,400,000	3,400,000

取引を終了しました。お疲れ様でした。

金種終了

投入

E一万

E五千

E千

D一万

D五千

D二千

D千

排除束

受入可

いいえ

はい

(注意事項)

- 入金が終了し、日本銀行側の所定の手続が完了次第、日本銀行職員が口頭で「受入済」の旨を連絡しますので、それまで待機してください。

なお、退出される場合は、排除口に排除束がないことを確認してください。

4. 手入力金額の確認

- 銀行券束受入機による受入処理が不適当な束（再投入しても排除口に返戻となる束等）を受入金額に加算（以下「手入力」といいます。）する手順は、次のとおりです。

操作手順

- ① 画面の[操作/異常ガイダンス]欄に、「手入力束金額を入力中につき、しばらくお待ちください。」と表示され、**投入**ランプおよび**受入可**ランプが消灯していることを確認します。

01号機 銀行券束受入機 2018年08月01日
金融機関コード 0000 店舗コード ×××

手受	金種	受入金額	プリセット金額
	E一万	800,000	1,000,000
	E五千		500,000
	E千		100,000
	D一万		1,000,000
	D五千		500,000
	D二千		200,000
●	D千		100,000
	合計		3,400,000

手入力束金額を入力中につき、しばらくお待ちください。

- ② 『手入力金額確認』画面の[操作/異常ガイダンス]欄に「手入力した受入金額は正しいですか。正しいときは「はい」/違うときは「いいえ」を押下してください。」と表示され、[受入金額]欄の左側に手入力処理後の受入金額が表示されるので、正しい場合は**はい**を押します。

<手入力金額確認>画面

01号機 銀行券束受入機 2018年08月01日
金融機関コード 0001 店舗コード 100 みずほ

手受	金種	受入金額	プリセット金額
	E一万	1,000,000	1,000,000
	E五千	800,000	500,000
	E千		100,000
	D一万		1,000,000
	D五千		500,000
	D二千		200,000
●	D千		100,000
	合計	1,000,000	3,400,000

手入力した受入金額は正しいですか。
正しいときは「はい」/違うときは「いいえ」を押下してください。

(注意事項)

- 画面の [受入金額] 欄には、右側に機械受入金額（手入力束を含まない金額）、左側に機械受入金額と手入力金額を合算した金額（以下、「修正受入金額」といいます。）が表示され **//はい//** を押すと、修正受入金額は、左側から右側に移行します。
- 手入力処理が終了した時点で、受入金額とプリセット金額が一致した場合は、画面の [操作/異常ガイダンス] 欄に「受入金額が一致しました。金種終了ボタンを押下してください。」と表示されます。なお、受入金額とプリセット金額が一致していない場合は、「投入ボタンを押下してください。」と表示されます。

【受入金額とプリセット金額が一致した場合】

01号機 銀行券束受入機 2018年08月01日
金融機関コード 0000 店舗コード ×××

手受	金種	受入金額	プリセット金額
	E一万	1,000,000	1,000,000
	E五千		500,000
	E千		100,000
	D一万		1,000,000
	D五千		500,000
	D二千		200,000
●	D千		100,000
	合計	1,000,000	3,400,000

受入金額が一致しました。金種終了ボタンを押下してください。

金種終了 投入

E一万 E五千 E千

D一万 D五千 D二千 D千

排除束 受入可

いいえ

はい

【受入金額とプリセット金額が一致していない場合】

01号機 銀行券束受入機 2018年08月01日
金融機関コード 0000 店舗コード ×××

手受	金種	受入金額	プリセット金額
	E一万	800,000	1,000,000
	E五千		500,000
	E千		100,000
	D一万		1,000,000
	D五千		500,000
	D二千		200,000
●	D千		100,000
	合計		3,400,000

投入ボタンを押下してください。

金種終了 投入

E一万 E五千 E千

D一万 D五千 D二千 D千

排除束 受入可

いいえ

はい

- なお、修正受入金額に誤りがある場合は、 **//いいえ//** を押してください（画面の [操作/異常ガイダンス] 欄に『手入力束金額を入力中につき、しばらくお待ちください。』と表示され、[受入金額] 欄の左側に表示した修正受入金額は自動的に消去されます）。

5. プリセット金額修正の確認

- 「入金内訳」の金額変更により銀行券束受入機に設定した受入予定金額を変更（以下「プリセット金額の修正」といいます。）する手順は、次のとおりです。

操作手順

- ① プリセット金額を変更する場合は、日本銀行職員にその旨を伝えてください。
- ② 画面の[操作/異常ガイダンス]欄に「プリセット金額修正中につき、しばらくお待ちください。」と表示され、**投入**ランプおよび**受入可**ランプが消灯していることを確認します。

01号機 銀行券束受入機 2018年08月01日
金融機関コード 0000 店舗コード XXX

手受	金種	受入金額	プリセット金額
	E一万	800,000	1,000,000
	E五千		500,000
	E千		100,000
	D一万		1,000,000
	D五千		500,000
	D二千		200,000
●	D千		100,000
	合計	800,000	3,400,000

プリセット金額修正中につき、しばらくお待ちください。

金種終了 **投入**

E一万 E五千 E千

D一万 D五千 D二千 D千

排除束 **受入可**

いいえ

はい

- ③ 『修正プリセット金額確認』画面の[操作/異常ガイダンス]欄に「修正したプリセット金額は正しいですか。正しいときは「はい」/違うときは「いいえ」を押下してください。」と表示され、[プリセット金額]欄の左側に修正後のプリセット金額が表示されるので、正しければ **はい** を押します。

<修正プリセット金額確認>画面

01号機 銀行券束受入機 2018年08月01日
金融機関コード 0001 店舗コード 100 みずほ

手受	金種	受入金額	プリセット金額
	E一万	800,000	800,000
	E五千		500,000
	E千		100,000
	D一万		1,000,000
	D五千		500,000
	D二千		200,000
●	D千		100,000
	合計	800,000	3,200,000

修正したプリセット金額は正しいですか。
正しいときは「はい」/違うときは「いいえ」を押下してください。

金種終了 投入

E一万 E五千 E千

D一万 D五千 D二千 D千

排除束 受入可

いいえ

はい

(注意事項)

- 画面の [プリセット金額] 欄には、右側に修正前のプリセット金額、左側に修正後のプリセット金額が表示され、**はい** を押すと、修正後のプリセット金額は、左側から右側に移行します。
- プリセット金額修正処理が終了した時点で、受入金額とプリセット金額が一致した場合は、画面の [操作/異常ガイダンス] 欄に「受入金額が一致しました。金種終了ボタンを押下してください。」と表示されます。なお、受入金額とプリセット金額が一致していない場合は、「投入ボタンを押下してください。」と表示されます。

【受入金額と修正後のプリセット金額が一致した場合】

01号機 銀行券束受入機 2018年08月01日
金融機関コード 0000 店舗コード ×××

手受	金種	受入金額	プリセット金額
	E一万	1,000,000	1,000,000
	E五千		500,000
	E千		100,000
	D一万		1,000,000
	D五千		500,000
	D二千		200,000
●	D千		100,000
	合計	1,000,000	3,400,000

受入金額が一致しました。金種終了ボタンを押下してください。

金種終了 投入

E一万 E五千 E千

D一万 D五千 D二千 D千

排除束 受入可

いいえ

はい

【受入金額と修正後のプリセット金額が一致していない場合】

01号機 銀行券束受入機 2018年08月01日
金融機関コード 0000 店舗コード ×××

手受	金種	受入金額	プリセット金額
	E一万	800,000	1,000,000
	E五千		500,000
	E千		100,000
	D一万		1,000,000
	D五千		500,000
	D二千		200,000
●	D千		100,000
	合計		3,400,000

投入ボタンを押下してください。

金種終了 投入

E一万 E五千 E千

D一万 D五千 D二千 D千

排除束 投入可

いいえ

はい

- なお、修正後のプリセット金額（プリセット金額欄の左側に表示された金額）に誤りがある場合は、**いいえ** を押してください（画面の [操作/異常ガイダンス] 欄に「プリセット金額修正中につき、しばらくお待ちください。」と表示され、[プリセット金額] 欄の左側に表示した修正後のプリセット金額は自動的に消去されます）。

6. ジャム処理

- 排除束の滞留等により、ジャム処理を行う場合の操作手順は、次のとおりです。

(1) 排除束の滞留

- 排除束が排除口に滞留（5束）すると、ジャムが発生します。

操作手順

- ① 画面の[操作/異常ガイダンス]欄に(例)「【E一万】・受入中
ジャム発生中につき、しばらくお待ちください。」と表示され、**投入**
投入ランプおよび**受入可**ランプが消灯していることを確認します。

O1号機		銀行券束受入機		2018年08月01日	
金融機関コード 0000		店舗コード ×××		(単位:千円)	
手受	金種	受入金額	プリセット金額		
	E一万	800,000	1,000,000		
	E五千		500,000		
	E千		100,000		
	D一万		1,000,000		
	D五千		500,000		
	D二千		200,000		
	D千		100,000		
	合計	800,000	3,400,000		

【E一万】・受入中
ジャム発生中につき、しばらくお待ちください。

金種終了	投入
E一万	E五千
E千	
D一万	D五千
D二千	D千
排除束	受入可
いいえ	
はい	

- ② 排除口に滞留している排除束を取り除いてください。
- ③ 画面の[操作/異常ガイダンス]欄に、「投入ボタンを押下してください。」と表示されたことを確認したうえで、**投入**を押してください(投入ボタンを押すと、**受入可**ランプが点灯し、投入コンベアも運転開始します)。

O1号機		銀行券束受入機		2018年08月01日	
金融機関コード 0000		店舗コード ×××		(単位:千円)	
手受	金種	受入金額	プリセット金額		
	E一万	800,000	1,000,000		
	E五千		500,000		
	E千		100,000		
	D一万		1,000,000		
	D五千		500,000		
	D二千		200,000		
	D千		100,000		
	合計	800,000	3,400,000		

投入ボタンを押下してください。

金種終了	投入
E一万	E五千
E千	
D一万	D五千
D二千	D千
排除束	受入可
いいえ	
はい	

- ④ 投入コンベアが運転開始したことを確認したうえで、束の投入を再開してください。

(2) 高さ・束倒れ
異常

- 高さが13cmを超える束や投入コンベア上で転倒した束があると、ジャムが発生します。

操作手順

- ① 画面の「操作／異常ガイダンス」欄に（例）「【E一万】・受入中
ジャム発生中につき、しばらくお待ちください。」と表示され、**投入**
投入可ランプおよび**投入可**ランプが消灯していることを確認します。

手受	金種	受入金額	プリセット金額
	E一万	800,000	1,000,000
	E五千		500,000
	E千		100,000
	D一万		1,000,000
	D五千		500,000
	D二千		200,000
●	D千		100,000
	合計	800,000	3,400,000

【E一万】・受入中
ジャム発生中につき、しばらくお待ちください。

- ② 投入コンベア上の機体内取込み口で停止している束を取り除いてください。
- ③ 画面の「操作／異常ガイダンス」欄に「投入ボタンを押下してください。」と表示されたことを確認したうえで、**投入**を押してください（投入ボタンを押すと、**投入可**ランプが点灯し、投入コンベアも運転開始します）。

手受	金種	受入金額	プリセット金額
	E一万	800,000	1,000,000
	E五千		500,000
	E千		100,000
	D一万		1,000,000
	D五千		500,000
	D二千		200,000
●	D千		100,000
	合計	800,000	3,400,000

投入ボタンを押下してください。

- ④ 投入コンベアが運転開始したことを確認したうえで、束の投入を再開してください。